

# Informe de Labores 2016 - 2020

Ministro  
**Mario Méndez Montenegro**



MINISTERIO DE AGRICULTURA,  
GANADERÍA Y ALIMENTACIÓN





**Jimmy Morales Cabrera**  
Presidente de la República

**Jafeth Ernesto Cabrera Franco**  
Vicepresidente de la República

AUTORIDADES DEL MINISTERIO DE  
AGRICULTURA, GANADERÍA Y ALIMENTACIÓN  
ADMINISTRACIÓN 2016-2020

**Mario Méndez Montenegro**  
Ministro de Agricultura, Ganadería y Alimentación

**José Felipe Orellana Mejía**  
Viceministro de Desarrollo Económico Rural

**Byron Omar Acevedo Cordón**  
Viceministro de Sanidad Agropecuaria y Regulaciones

**Jorge Armando Rosado Mendoza**  
Viceministro Encargado de Asuntos de Petén

**Manfred Alberto Melgar Padilla**  
Viceministro de Seguridad Alimentaria y Nutricional

# Presentación



La agricultura es la ocupación más sagrada y valiosa del mundo. Quien cultiva no solamente produce, alimenta. En Guatemala, cerca de dos millones de personas se dedican a la agricultura y agroindustria. Su labor es vital para la sobrevivencia de todo un pueblo.

Cuando llegué a dirigir el Ministerio de Agricultura, Ganadería y Alimentación, MAGA, hace cuatro años, iba cargado de sueños y proyectos ambiciosos para el desarrollo del campo. Al mismo tiempo, convencido de que esta es la cartera más importante del ejecutivo, pues de ella depende precisamente la responsabilidad de alimentar.

Mi plan de trabajo giró en torno a cuatro ejes estratégicos. Seguridad Alimentaria, Riego e Infraestructura Productiva, Extensionismo Agrícola y Encadenamientos Productivos, sin olvidar claro, el fortalecimiento del estatus fito y zoonosanitario del país.

El camino fue difícil, encontramos más obstáculos de los que hubiese deseado, sin embargo, jamás nos rendimos. Optimizamos el uso de los recursos confiados en nuestras manos por el pueblo de Guatemala y ejecutamos obras y programas en beneficio de los más necesitados.

Este documento es un reconocimiento al trabajo de un gran equipo, sin el cual, el sector público agrícola seguiría estancado.

Agradezco profundamente el apoyo de la cooperación internacional, iniciativa privada, academia y de todos los colaboradores del Ministerio de Agricultura. Estos logros, además de nuestros, son de Guatemala.

Hoy entregamos un Ministerio fortalecido, con representación permanente en todos los municipios del país. Oficinas equipadas y con transporte. Trabajadores comprometidos con nuestra gente y dispuestos a servir.

Nuestra infraestructura de riego ha sido recuperada y mejorada con una inversión histórica. Respondimos oportunamente a los hermanos en vulnerabilidad nutricional y afectados por diversos fenómenos naturales. Potenciamos la generación de valor agregado, asociatividad y comercio agrícola.

Estamos seguros de nuestra contribución al desarrollo integral de Guatemala y convencidos de la necesidad de darle continuidad a los proyectos de Nación como el Programa de Agricultura Familiar y la Alimentación Escolar.

Dicen que "El día que comamos piedras y bebamos petróleo, entenderemos que el agua, la agricultura y nuestros campesinos valen más que todo el oro del mundo".

Falta mucho por hacer y la institucionalidad agrícola debe ser fortalecida. Si aumentamos la asignación presupuestaria del MAGA mejoraremos la producción de alimentos y generación de empleo. Nuestra gente enfermará menos, reduciremos la migración y la delincuencia. Disminuiremos los indicadores de desnutrición e impulsaremos el verdadero desarrollo rural integral.

Queridos amigos, me despido satisfecho por el trabajo realizado, pero deseoso de seguir sirviendo a mi país y al fortalecimiento del agro desde donde quiera que el futuro me lleve. Recordemos siempre que ¡Guatemala es Tierra que Alimenta! y juntos, estamos ¡Alimentando el Futuro de Guatemala!

**Mario Méndez Montenegro**  
**Ministro de Agricultura, Ganadería y Alimentación**  
**2016-2020**

# CONTENIDO

Título	Página
Extensionismo Agrícola	12
Infraestructura y Riego	28
Encadenamientos Productivos	52
Seguridad Alimentaria	66
Vigilancia Epidemiológica	88
Respuesta Oportuna a Emergencias	102
Bienestar Animal	114
Relaciones Internacionales	122



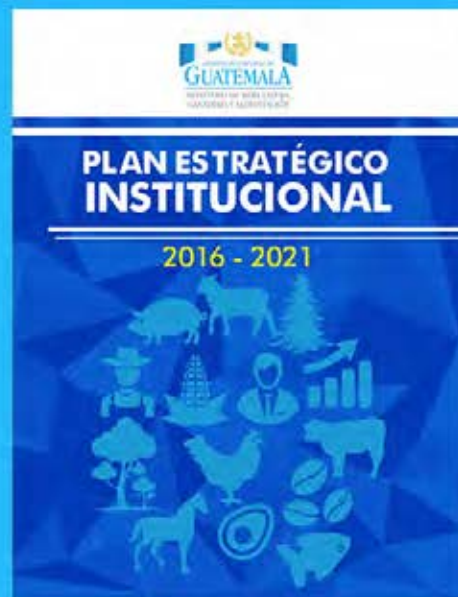

## MARCO TÉCNICO-POLÍTICO

### Plan Estratégico Institucional 2016 -2021

Este plan busca orientar la gestión institucional en consenso para lograr acciones que contribuyan al desarrollo del sector en el corto y mediano plazo. El objetivo es impactar en las poblaciones que habitan el área rural para alcanzar progresiva y permanentemente el mejoramiento de su calidad de vida.

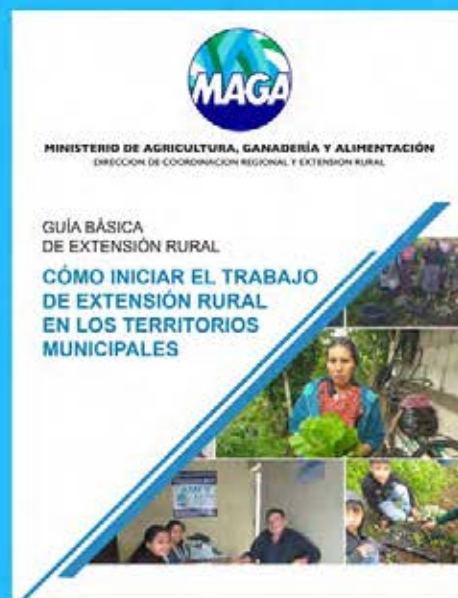

### Guía Técnica del Extensionista Rural

Es un manual práctico que se presenta para facilitar a los equipos técnicos de extensión la comprensión de cómo intervenir en los distintos territorios. Contiene las principales actividades que conforman el ciclo de extensión, desde las preparatorias hasta las que corresponden a la implementación y funcionamiento de los Centros de Aprendizaje para el Desarrollo Rural –CADER-.



### Política Agropecuaria de la Región SICA 2019-2030

Durante la presidencia del Ministro Mario Méndez Montenegro en el Consejo Agropecuario Centroamericano fue aprobada la Política Agropecuaria de la Región SICA 2019-2030.

Esta política permitió la formulación de iniciativas regionales en materia agroambiental, salud, estrategias de desarrollo territorial, desarrollo climático y agricultura familiar, entre otras.

## DISEÑADO Y EJECUTADO

### Política Agropecuaria 2016-2020

Esta política se encuentra enmarcada en el Plan Nacional de Desarrollo Katún nuestra Guatemala 2032 y la Política General de Gobierno.

Entre otros temas, busca el impulso del Programa de Agricultura Familiar para el Fortalecimiento de la Economía Campesina, como fuente de múltiples contribuciones a la producción de alimentos y desarrollo rural integral



### Programa de Agricultura Familiar 2016-2020

Este es un replanteamiento del Programa de Agricultura Familiar, estructurado a partir de la experiencia y enmarcado en las políticas nacionales de desarrollo. El objetivo principal es el fortalecimiento de las capacidades institucionales para alcanzar la movilidad social de nuestros agricultores. Que sean capaces de producir su alimento y generar excedentes para la comercialización y obtención de ingresos económicos.



### Agenda Rural 2016-2020

Esta agenda integra y propone acciones a nivel territorial considerados en los instrumentos de planificación del desarrollo como el Plan Nacional de Desarrollo, la Política General de Gobierno, Estrategia para la Prevención de la Desnutrición Crónica, Plan Alianza para la Prosperidad del Triángulo Norte y Agenda Urbana.

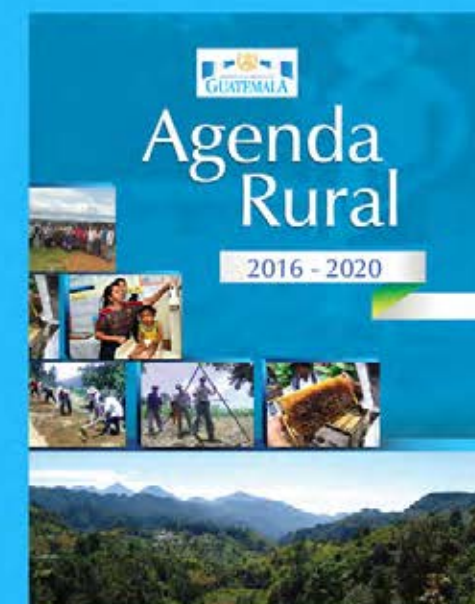



Con profesionales del campo, que tienen el perfil idóneo, ahora estamos...

Alimentando  
el **Futuro** de  
**GUATEMALA**



# Extensión Agrícola



# ¡LOGRO HISTÓRICO!



Como un hecho sin precedentes se crearon **340 plazas** para Extensionistas de Desarrollo Agropecuario Rural (DAR) en renglón 011. Ahora el MAGA tiene presencia institucional en el campo con ingenieros agrónomos y veterinarios.





Los extensionistas desplegados a nivel nacional atendieron a más de **1 millón de familias agricultoras.**



## UNA NUEVA ERA COMIENZA

Nuestros profesionales promueven la movilidad social mediante el Programa de Agricultura Familiar, con la implementación de buenas prácticas agrícolas, conservación de suelos, cuidado de aves, establecimiento de viveros, cosecha y manejo de agua, almacenamiento poscosecha y asociatividad





### CADER

Hoy funcionan **7 mil 116** Centros de Aprendizaje para el Desarrollo Rural en todo el país, cada uno integrado por un promedio de 25 familias. En total, **177 mil 900** personas se capacitan en producción de alimentos, emprendimiento y casa hogar saludable.



### ROLES CLAROS

Los nuevos trabajadores son responsables de coordinar y ejecutar los programas, políticas e intervenciones a nivel local para impulsar el desarrollo agropecuario en sus diversos territorios.

Estos profesionales del campo poseen pertinencia cultural y pertenecen a las regiones donde fueron nombrados.





## RUTA DEFINIDA

Los **340 nuevos extensionistas** fueron capacitados con talleres para reforzar su compromiso en cumplimiento de la Política Agropecuaria y el Gran Plan Nacional Agropecuario.

El personal del Ministerio de Agricultura ahora cuenta con un lineamiento de trabajo establecido, el cual persigue objetivos de nación para promover el desarrollo económico y social del campo.



## AHORA SÍ, DE VUELTA AL CAMPO

Dentro del fortalecimiento institucional y **por primera vez en décadas**, el personal de campo fue dotado con vehículos para llegar a los lugares más recónditos del país y atender a la población más necesitada.

Gracias al apoyo de la Unión Europea adquirimos **90 picops** todo terreno y **11 camiones** de gran tonelaje.





**PRESENCIA NACIONAL**

Nuestros extensionistas, representantes del ministerio en cada territorio, ahora cuentan con agencias municipales totalmente equipadas con mobiliario y refrigeración para almacenamiento de muestras.

Los agricultores pueden acercarse a la representación del MAGA de su municipio y gustosamente recibirán el apoyo requerido.

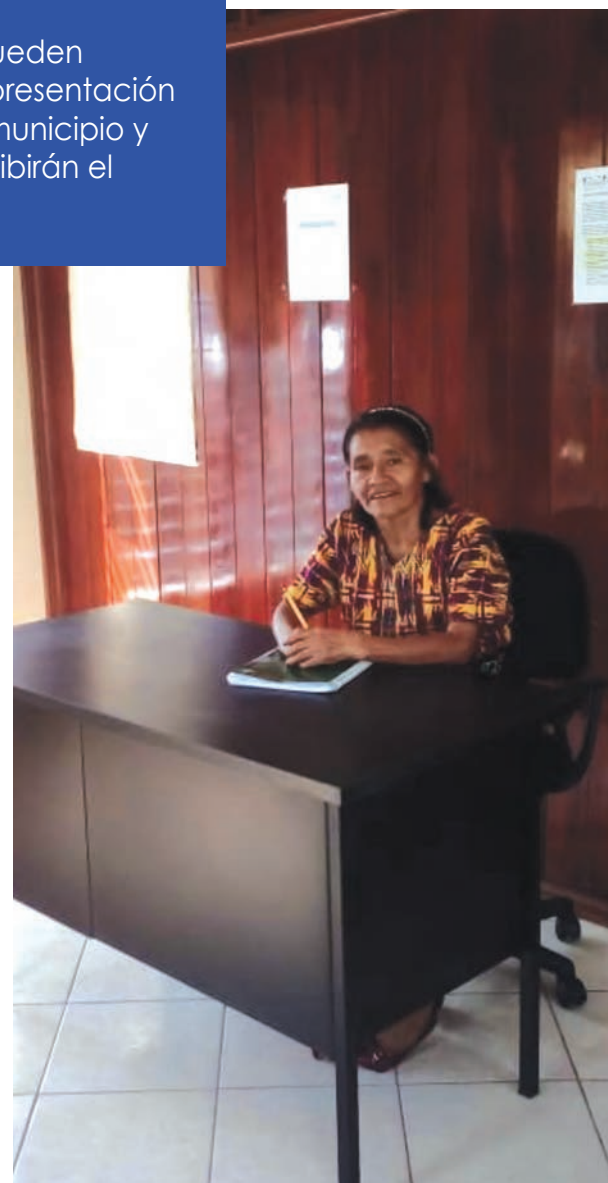

**ALIMENTOS SANOS EN EL AULA**

Certificamos, capacitamos y formalizamos a **10 mil 852 productores de agricultura familiar**, quienes están listos para abastecer de alimentos los centros educativos en cumplimiento al mandato de la Ley de Alimentación Escolar.





## IDENTIFICAMOS A LOS NUESTROS

Por primera vez en la historia el Ministerio de Agricultura, identificó, ubicó y segmentó a los agricultores familiares responsables de producir el **70% de los alimentos** que se consumen en el país.

Ahora contamos con un registro de **1 millón 200 mil agricultores** a quienes podemos atender de forma especializada de acuerdo con sus necesidades.





## 1 MILLÓN DE GUATEMALTECOS CON INSUMOS

En sustitución de un cuestionado programa de fertilizantes implementamos un proyecto para financiar insumos agropecuarios por medio de cupones. Los beneficiarios recibieron **Q200** para adquirir lo que necesitaran para mejorar su producción.

Con este sistema, el Estado ahorró más de **Q400 millones** en gastos de almacenamiento, transporte y seguridad.



# Infraestructura y Riego





# IRRIGAMOS GUATEMALA

Las unidades de riego existentes en el país habían agotado su vida útil por falta de mantenimiento. Algunas funcionaban a menos del 40% de su capacidad y requerían una intervención urgente.

Durante nuestra administración rehabilitamos **13 unidades de riego** y financiamos **24 mil 84 sistemas de miniriego** para beneficio directo e indirecto de **51 mil familias** agricultoras.

# EJECUCIÓN HISTÓRICA EN RIEGO

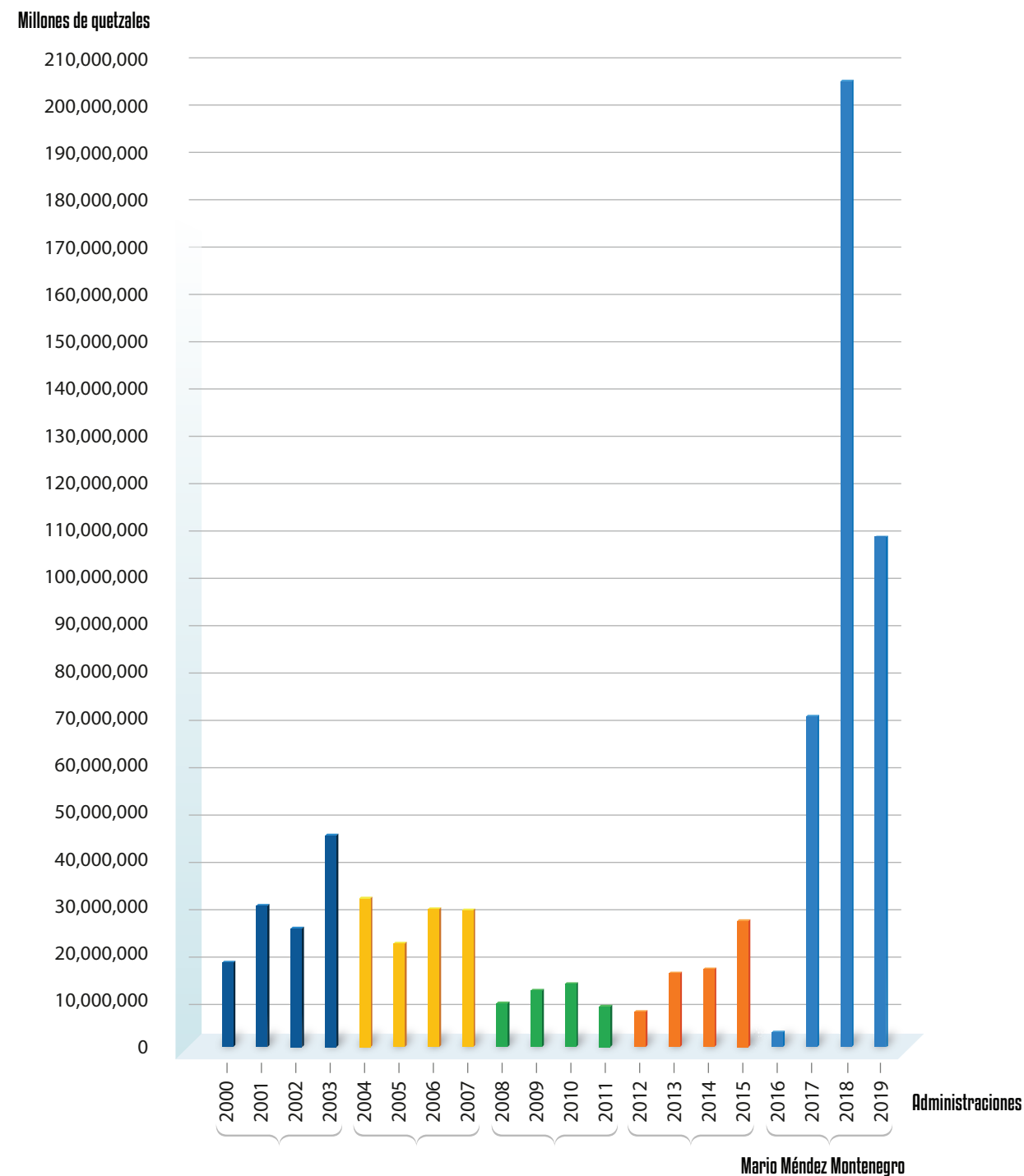

Q 384 millones ejecutados de 2016 a 2019



## ASUNCIÓN MITA (Jutiapa)

La fuente del desarrollo agrícola fue abierta en el oriente del país con la rehabilitación y mejoramiento de esta unidad de riego, en beneficio de más de **18 mil familias agricultoras.**



## ATESCATEMPA (Jutiapa)

Los productores de hortalizas, granos básicos y pastos podrán irrigar sus cultivos en más de **128 hectáreas**.



## EL TEMPISQUE (Jutiapa)

Jalpatagua dispone ahora de casi **76 mil jornales** al año con la puesta en funcionamiento de esta unidad de riego.



## LA FRAGUA (Zacapa)

Es el distrito de riego **más grande** ubicado en el corredor seco de Guatemala. Tiene capacidad de abastecer **1 mil 909 hectáreas**.



## GUAYABAL (Zacapa)

Esta unidad se encuentra ubicada en el corazón del oriente guatemalteco Estanduela, Zacapa. Más de **6 mil 200 familias** dedicadas al cultivo de diversos productos se vieron beneficiadas con la recuperación de la obra. La inversión superó los **Q 26 millones**.





## SAN JERÓNIMO (Baja Verapaz)

Con una inversión de **Q15.7 millones** recuperamos la irrigación de **1 mil 200 hectáreas** en las Verapaces.



## CABAÑAS (Zacapa)

Es el primer sistema de riego en Centroamérica que funciona con **1 mil paneles solares**, utilizando energía renovable para conservar el medio ambiente. Fue rehabilitado gracias al financiamiento de FIDA Oriente.



## RANCHO-EL JÍCARO (El Progreso)

Se iniciaron los trabajos de rehabilitación de esta importante unidad de riego en el Progreso, departamento del corredor seco, con la cual beneficiaremos a **1 mil 600 productores.**



## XIBALBAY (Sololá)

La unidad de riego funcionaba al 40% de su capacidad. Gracias a una inversión superior a los **Q 7 millones** que permitió sustituir tuberías y mejorar bombeo, los productores de Sololá recuperaron su fuente de ingresos.





## CHUAXIC (Sololá)

Más de **500 familias** sololotecas se benefician directa e indirectamente con la rehabilitación de Chuaxic, un sistema de riego presurizado que ahora cuenta con válvulas y tuberías nuevas, compuertas y pasos de agua reparados.



## CATARINA (San Marcos)

Desde 2017 se genera más de **medio millón** de jornales al año gracias a la rehabilitación de esta unidad de riego.

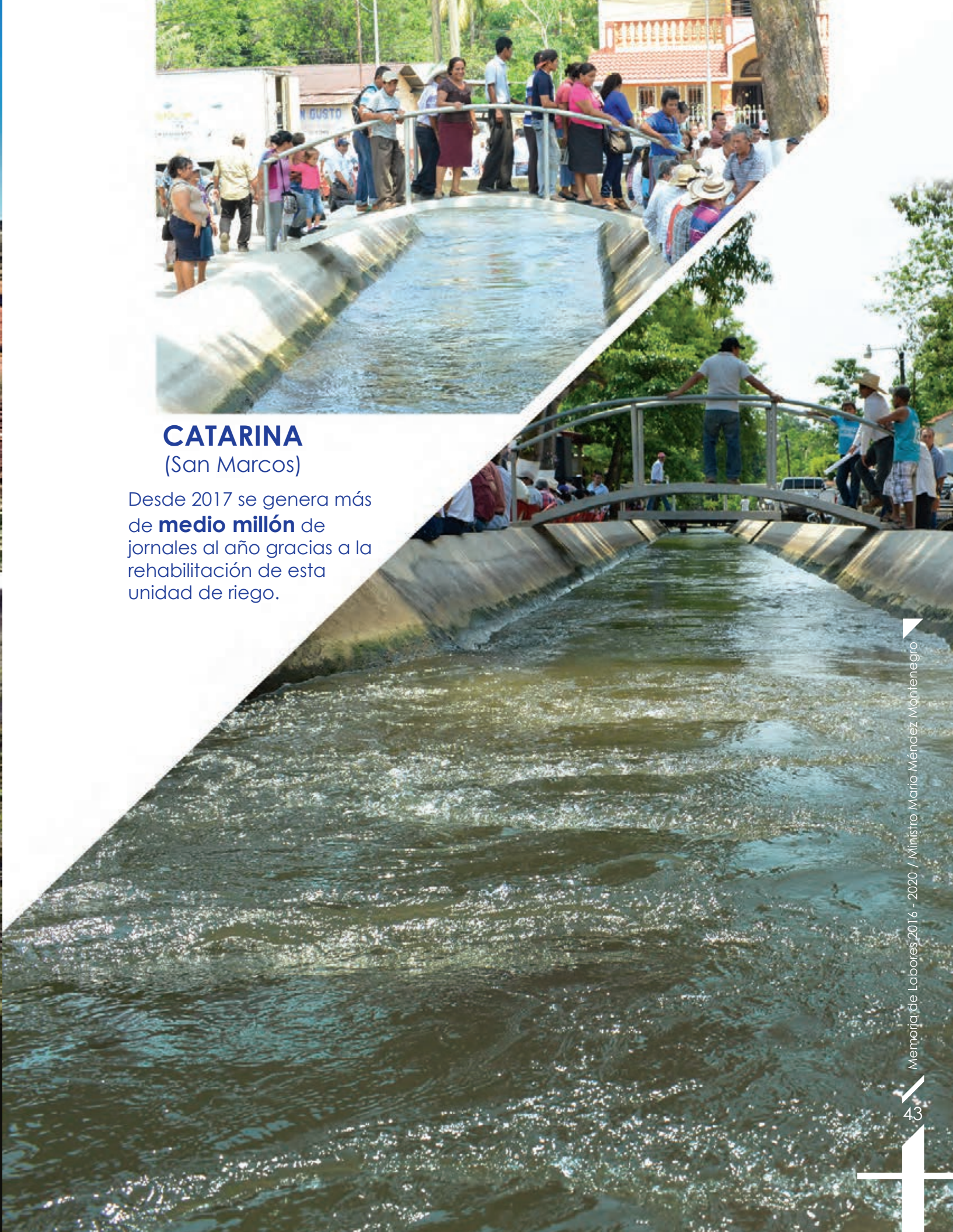



## NICÁ (San Marcos)

Esta importante unidad beneficia a más de **1 mil productores** de granos básicos, jengibre, plátano y pastos, generando más de **136 mil jornales** al año. La obra quedó totalmente rehabilitada.

## CANILLÁ (Quiché)

Se iniciaron los trabajos para rehabilitar esta unidad que beneficia a **1 mil 225 productores** de granos básicos y hortalizas con una inversión de **Q 9.5 millones**.







## SAN MANUEL CHAPARRÓN (Jalapa)

En el Valle de Los Comunes inauguramos este sistema de riego con capacidad de cubrir **50 manzanas** de diversos cultivos.

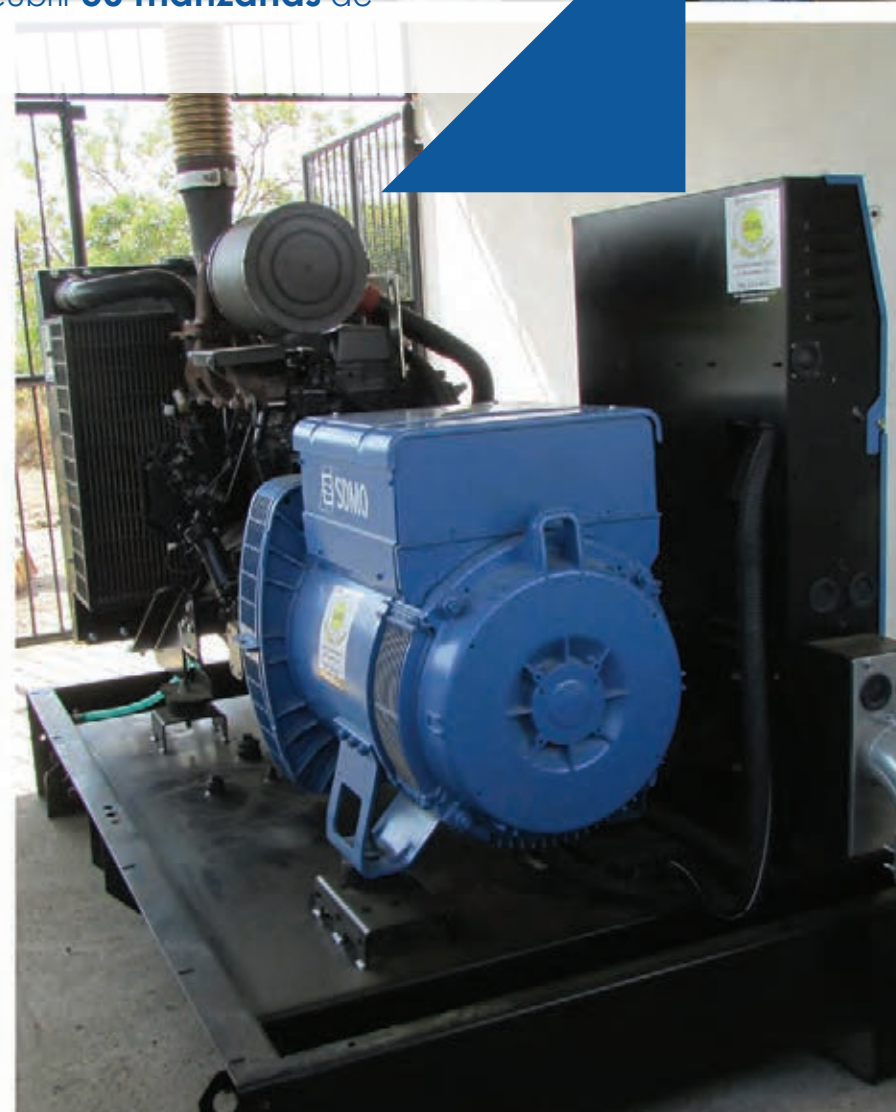

## PRODUCCIÓN LÍCITA EN OCCIDENTE

**2 mil 800 familias** de Ixchiguán y Tajumulco, San Marcos, mejoraron su calidad de vida con la instalación de sistemas de riego, cosechadores de agua y acolchado agrícola. Estos insumos promovieron la producción de cultivos lícitos y erradicación de la siembra de amapola, mediante el aprovechamiento del recurso hídrico y la tecnificación de bombas sumergibles para extracción de agua.





## INVERTIMOS PARA NUESTRA NIÑEZ

En el marco de la Ley de Alimentación Escolar, fortalecimos la producción de Agricultura Familiar con el financiamiento e instalación de **19 mil 250 sistemas de riego** mediante una subvención para la compra de tuberías, bombas y otros insumos.



## FACILITAMOS EL ACCESO A RIEGO EN LA COSTA SUR

Por medio del Programa de Desarrollo Integral en Áreas con Potencial de Riego y Drenaje, DIAPRYD, los productores de la costa sur ahora cosechan 3 veces al año y diversificaron su producción gracias a la entrega de motores, bombas y tuberías.

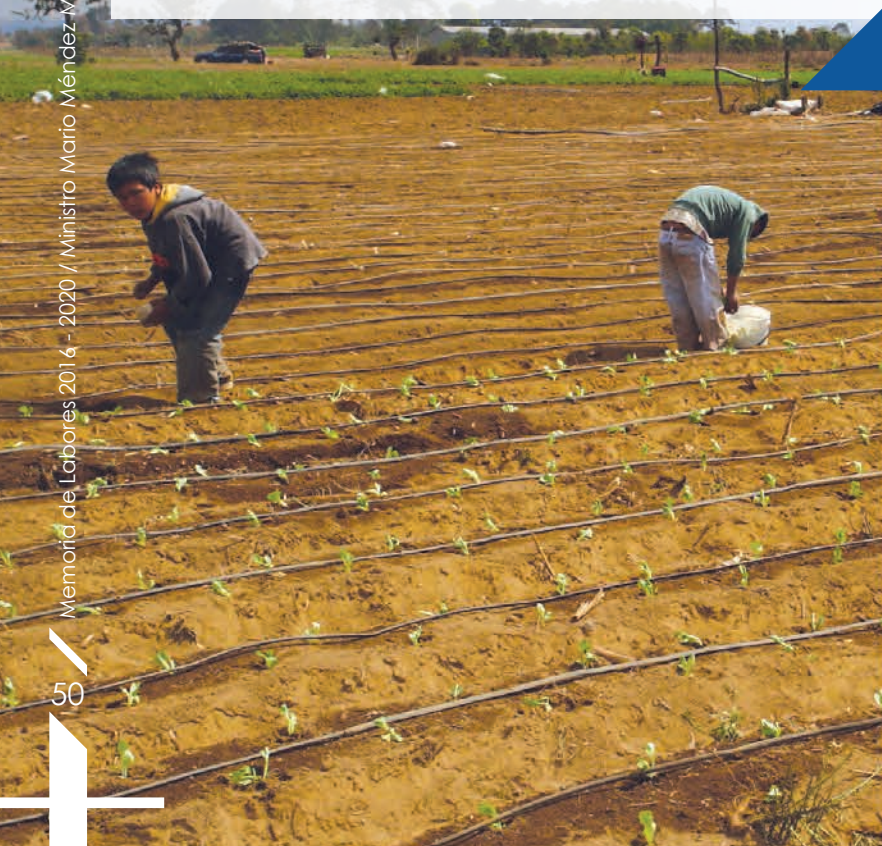

## INVERTIMOS EN EDUCACIÓN AGRÍCOLA

Instalamos **3 sistemas** de miniriego tenificado donados por Israel y construimos invernaderos en la Escuela de Agricultura e Nororienté, EANOR, Zacapa.

# Encadenamientos Productivos



## ESTABLECIMOS Y MEJORAMOS 91 CADENAS PRODUCTIVAS



Con una inversión de **Q 7.9 millones**, construimos y equipamos el primer laboratorio de biotecnología especializado en cardamomo. Las nuevas instalaciones beneficiarán a **3 mil 500 productores** de las Verapaces.



## 25 AÑOS MÁS

Gracias a una importante gestión del Fondo Nacional para la Reactivación y Modernización de la Actividad Agropecuaria (FONAGRO) ampliamos la vigencia del fideicomiso.

Mediante este fondo implementamos y mejoramos diversas cadenas agrícolas, pecuarias, artesanales y de infraestructura con una inversión de **Q 200 millones**.





## INVERSIÓN EN LA ZONA NORTE DEL PAÍS

Atendimos a más de **560 mil familias** en las Verapaces y Quiché con una ejecución histórica de **\$16 millones**.

Entre los proyectos destacan, rehabilitación de caminos rurales, entrega de estufas ahorradoras, aljibes para cosecha de agua, plantas de procesamiento y capacitaciones, entre otros.





Reconocimiento anual de género y empoderamiento de la mujer indígena para Latinoamérica y el Caribe, entregado al **MAGA** en Roma, Italia.







## PROYECTOS DE DESARROLLO

Con financiamiento de FIDA oriente invertimos **Q 29.9 millones** en organizaciones para promover actividades económicas. En los 4 años de gestión beneficiamos **35 mil 964 familias.**

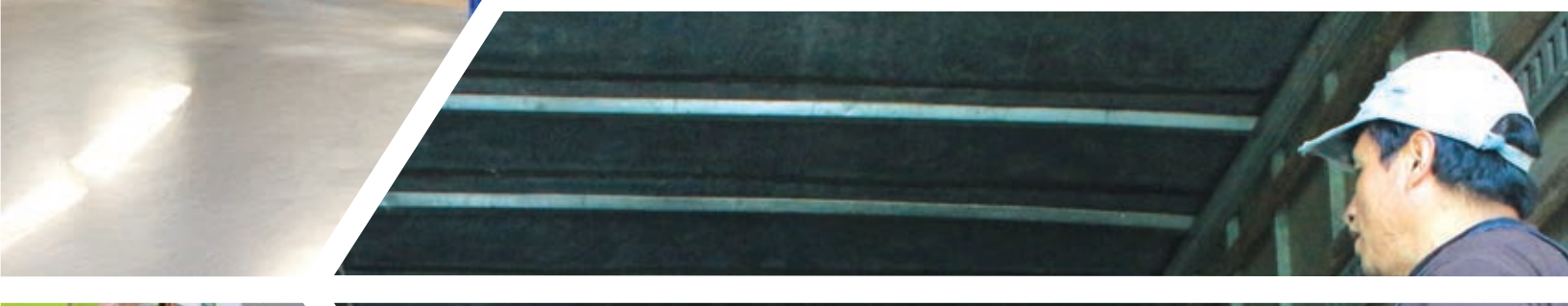



Las exportaciones podrían ser de hasta **\$ 1 mil 805 millones** (\$ 1 mil 67 millones más que en la actualidad).



## RENOVACIÓN TOTAL

Ampliamos el plazo del Fideicomiso del Café por **25 años** más. Además, gestionamos la aprobación de un préstamo por **\$285.7 millones** para renovar el parque cafetalero con variedades resistentes a enfermedades.

Con esta ruta trazada se beneficiará a más de **160 mil caficultores**, generando más de **1 mil 948 millones** de jornales.



# Seguridad Alimentaria





## ALIMENTAMOS GUATEMALA

Más de **1.7 millones de familias** recibieron raciones dignas, como parte del mandato constitucional de garantizar la seguridad alimentaria de la población guatemalteca.

El beneficio fue entregado mediante los programas de Asistencia Alimentaria, Alimentos por Acciones y Cupones de Subvención.

Más de **57 mil familias** en toda la república fueron capacitadas para la **producción de alimentos**.





**Cambiamos la manera de atender a nuestra población vulnerable a la inseguridad alimentaria. Entregamos raciones dignas con los nutrientes necesarios para su desarrollo.**

## EDUCACIÓN PARA VIVIR

Instalamos **4 mil 615** huertos escolares durante los 4 años de gestión.

Participaron estudiantes de primaria, nivel básico y diversificado. Ellos ahora tienen la capacidad de producir alimentos en casa y compartir los conocimientos adquiridos con otros integrantes de sus familias.





Con el programa de Alimentos por Acciones atendimos a **558 mil 560 familias.**



Mediante el programa de Asistencia Alimentaria se logró atender a **553 mil 642 familias.**

## PRODUCIMOS EN FAMILIA

1 millón 10 mil promotores, agricultores y familias con niños menores de 2 años mejoraron sus sistemas productivos.



Memoria de Labores 2016 - 2020 / Ministro Mario Méndez Montenegro



Memoria de Labores 2016 - 2020 / Ministro Mario Méndez Montenegro



La metodología de enseñanza "aprender - haciendo" permitió poner en práctica los conocimientos trasladados por personal del MAGA.



Memoria de Labores 2016 - 2020 / Ministro Mario Méndez Montenegro





### BUENAS PRÁCTICAS

Capacitamos a **509 mil 262 mujeres** para mejorar sus condiciones productivas y prácticas en el hogar.





## HUERTOS COMUNALES

El esfuerzo para su implementación fue conjunto. Los espacios para los cultivos fueron cedidos por COCODES, Municipalidades y Promotores locales.

Durante nuestra administración se implementaron **81 mil 738 huertos.**

## ESTABLECIMIENTO DE HUERTOS

Mediante la Estrategia Nacional para la Prevención de la Desnutrición Crónica, priorizamos la atención para **39 mil familias** de **139 municipios** en los departamentos de **Huehuetenango, Quiché, Totonicapán, San Marcos, Sololá, Alta Verapaz y Chiquimula.**



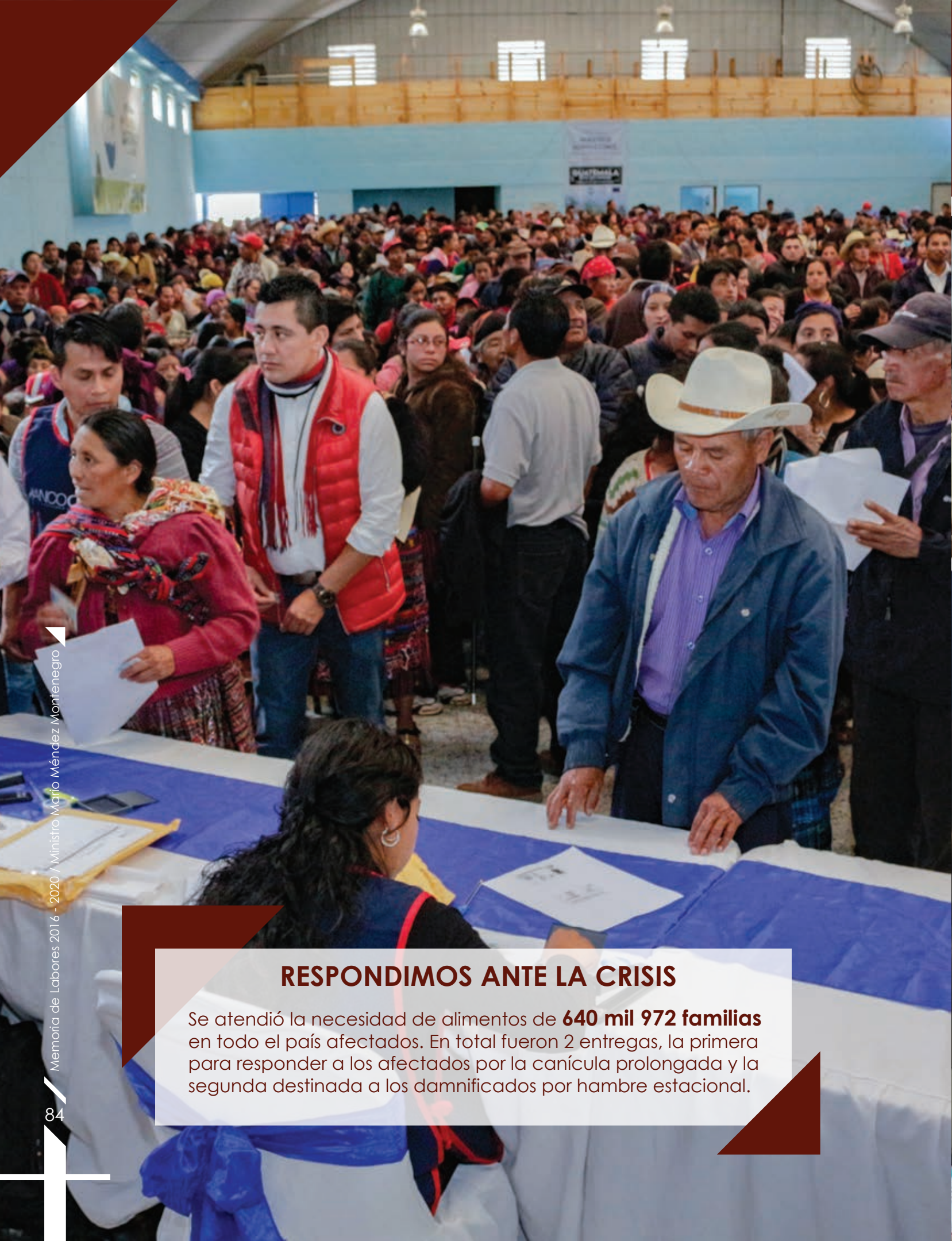

## RESPONDIMOS ANTE LA CRISIS

Se atendió la necesidad de alimentos de **640 mil 972 familias** en todo el país afectados. En total fueron 2 entregas, la primera para responder a los afectados por la canícula prolongada y la segunda destinada a los damnificados por hambre estacional.



Las **345 mil 381 familias** que recibieron cupones de subvención por hambre estacional tuvieron la opción de canjearlos por los productos que realmente necesitaban para su consumo.



Los hogares afectados por la canícula prolongada recibieron 2 cupones por Q250 cada uno. En total atendimos **295 mil 591 familias.**



# Vigilancia Epidemiológica

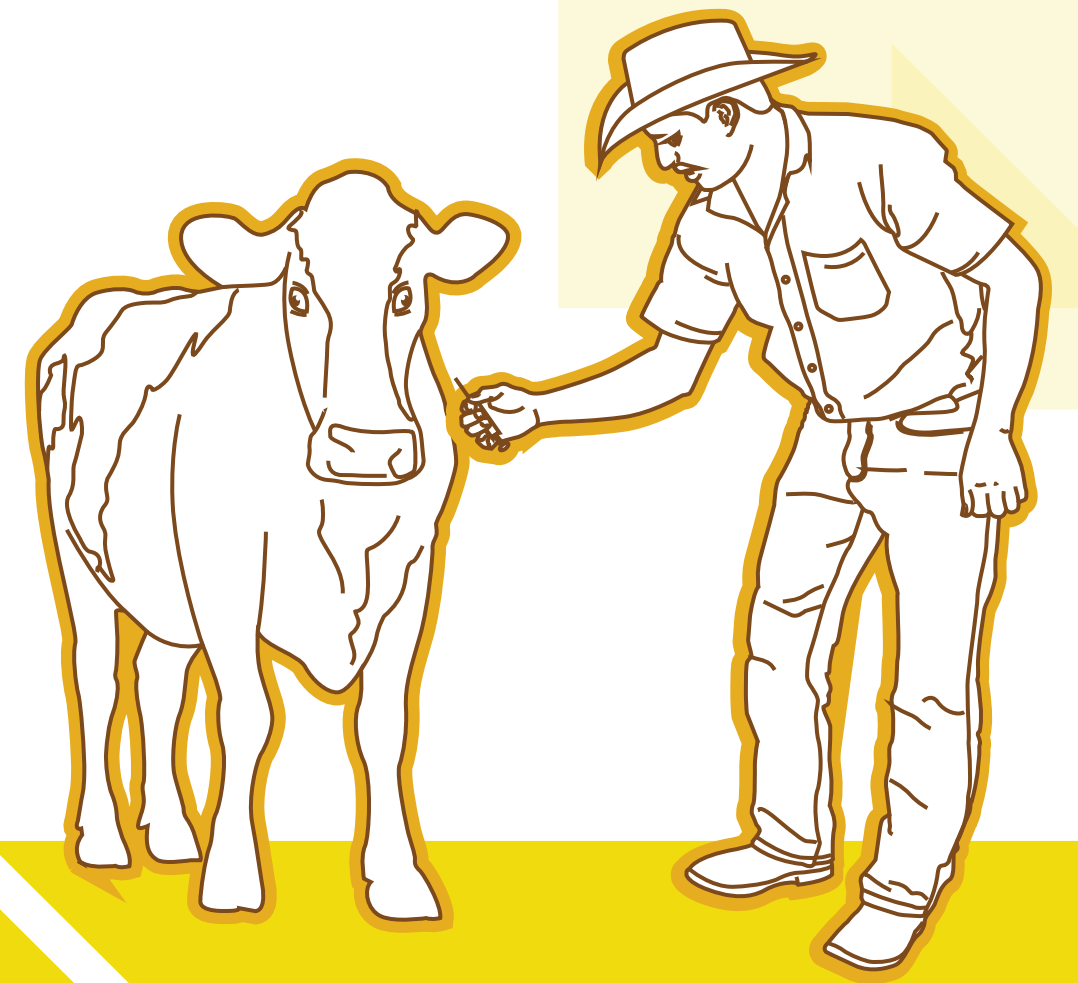

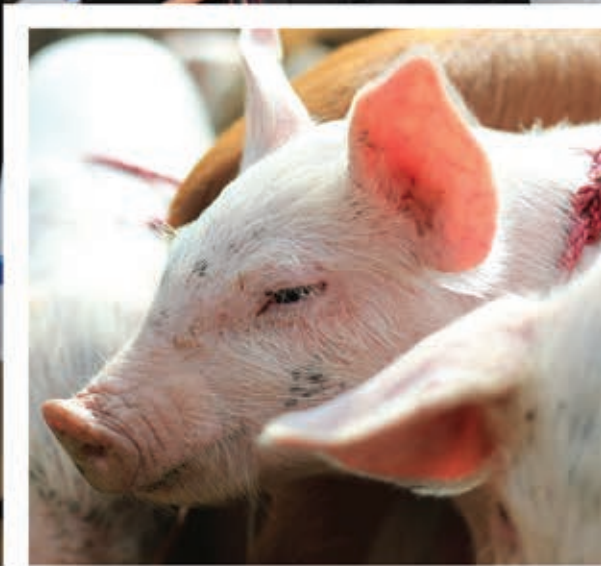

## MEJORAMOS EL ESTATUS FITO-ZOOSANITARIO

¡Guatemala cambió su rumbo! Autodeclaramos el país libre de peste porcina clásica y próximamente seremos reconocidos a nivel internacional para generar un impacto inicial de más de **\$10 millones** en divisas por la exportación de cerdos vivos y productos derivados.





## PROTEGIMOS NUESTRO PATRIMONIO AVIAR

Guatemala es territorio libre de la enfermedad de New Castle y las regiones norte, centro y oriente del país, libres de influenza aviar de baja patogenicidad.

Fortalecimos los programas cuarentenarios y de vigilancia epidemiológica para prevenir el ingreso de huevos de contrabando desde México.







Dentro de las medidas implementadas figuran: fumigación de contenedores en puertos, prohibición temporal para el ingreso de todo material vegetal de musáceas, controles fitosanitarios y fitopatología, entre otros.



**PREVENIR, MEJOR QUE LAMENTAR**

Como parte del trabajo conjunto del Ministerio de Agricultura, OIRSA y representantes de productores de banano, fortalecimos las medidas de vigilancia epidemiológica y ejecutamos simulacros para detectar y evitar el ingreso de la enfermedad Fusarium Oxysporum Raza 4 Tropical a Guatemala.



El comercio externo de banano representa el **7.2 %** de las exportaciones agropecuarias del país (aproximadamente \$ 800 millones) y genera más de **180 mil empleos** directos e indirectos al año.



### UN ANTES... UN DESPUÉS

Impulsamos la modernización de la infraestructura de control cuarentenario, así como medidas sanitarias para evitar el ingreso de plagas y enfermedades, fortalecer la competitividad y generar acceso a nuevos mercados internacionales.



En el aeropuerto internacional La Aurora construimos áreas de tratamientos cuarentenarios, almacenamiento, destrucción de desechos internacionales, esterilización y fumigación.

Hoy la Portuaria Quetzal cuenta con infraestructura de fumigación y control cuarentenario de primer mundo y próximamente replicaremos estas instalaciones en la Portuaria Santo Tomás y en el occidente del país.





## INSPECCIONES NO INTRUSIVAS

Siempre en la terminal aérea implementamos binomios caninos para detectar y prevenir el ingreso de **frutas, verduras, semillas, cárnicos, lácteos**, entre otros, que pongan en riesgo el patrimonio agropecuario y la producción nacional.



## CIENCIA A FAVOR DEL AGRO

Hoy contamos con el laboratorio regional de referencia de sanidad animal, **LARRSA**.

Además impulsamos la construcción del Centro Regional de Diagnóstico Agropecuario e Innovación Agrícola. Con él, se busca habilitar **7 laboratorios** de última tecnología para atender a los diversos productores, mejorar nuestra inocuidad y competitividad.





Firmamos protocolos para exportar ganado bovino en pie, carne deshuesada y genética hacia México. Estimamos que comercializaremos entre **800 mil y 1 millón** de cabezas de ganado con el país del norte al año.

Además promovimos una nueva alianza con Brasil. El convenio suscrito permite importar genética para mejorar nuestra ganadería, ofreciendo modernización y competitividad a nuestros productores.

## REACTIVAMOS LA GANADERÍA

La producción de bovinos, carne y leche, obtuvo nuestra atención desde el inicio por ser un importante pilar de la economía guatemalteca. Fortalecimos el Programa de Tuberculosis y Brucelosis para garantizar hatos sanos.

Recuperamos la mesa ganadera y se entregó un terreno de **17 mil 520 mts<sup>2</sup>**. en usufructo para beneficio del gremio.





# Respuesta oportuna a Emergencias

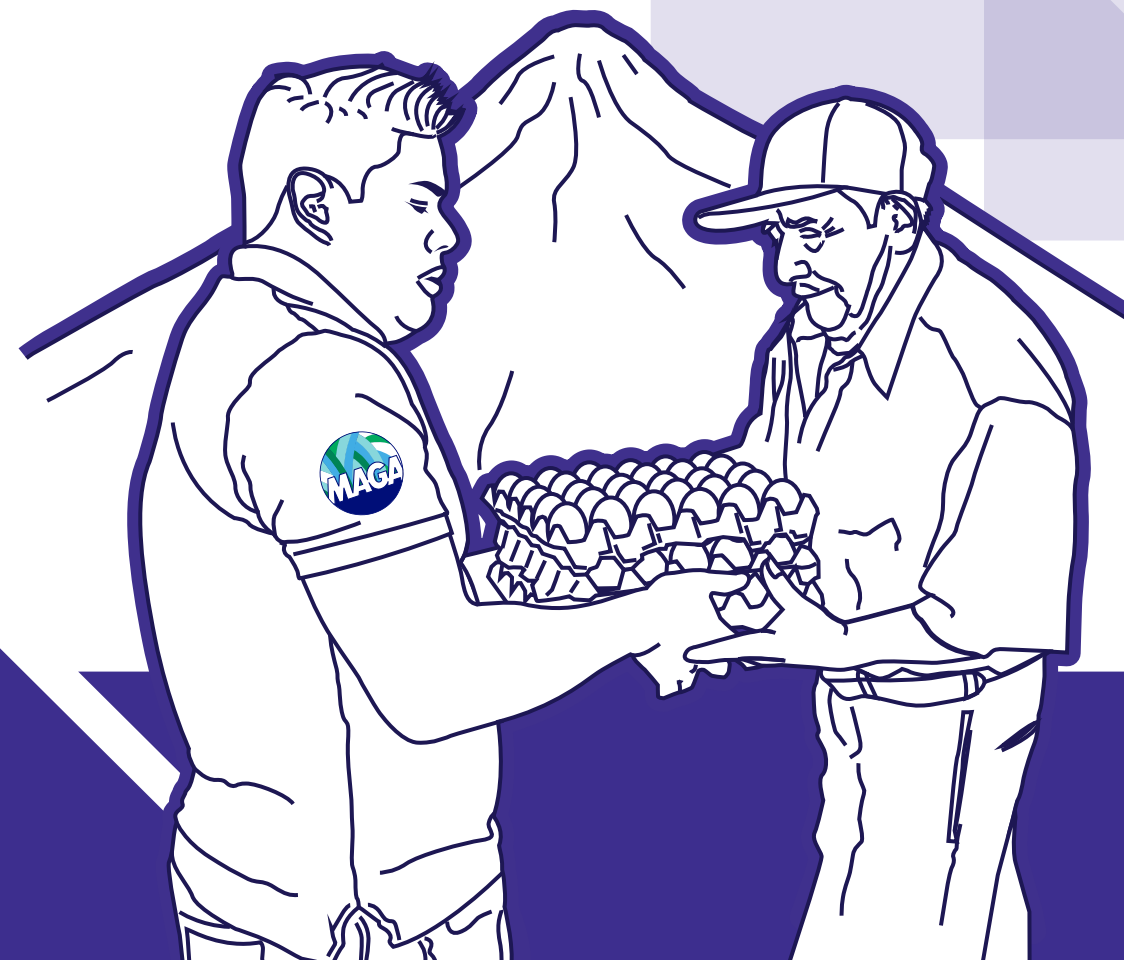



## ATENCIÓN INMEDIATA por erupción del Volcán de Fuego

Horas después de la tragedia visitamos las comunidades más afectadas de Escuintla, Chimaltenango y Sacatepéquez.

Definimos el apoyo a brindar con base en el grado de afectación de los cultivos y capacidades productivas de las familias damnificadas.

Además, movilizamos **17 brigadas** preventivas del Viceministerio de Sanidad Agropecuaria y Regulaciones para evitar la propagación de enfermedades a causa de animales muertos.





## ALIMENTO para quienes perdieron la totalidad de sus cosechas

Más de **9 mil familias** fueron atendidas con raciones de alimentos durante **3 meses**.



## NUEVAS OPORTUNIDADES

A las familias con posibilidad de resiembra les entregamos **746 dotaciones** de semilla mejorada.

Además, **2 mil 023 familias** con posibilidad y espacio físico para crianza de aves en sus patios recibieron gallinas de postura y concentrado.



## LA LLUVIA FALTÓ, EL APOYO LLEGÓ

La canícula prolongada de 2018 causó severos daños a nivel nacional y en consecuencia, ocasionó hambre estacional en 2019

Los cultivos de granos básicos sufrieron la mayor afectación.

## MANOS A LA OBRA

**7 mil 500 familias** que sufrieron daños leves en sus cultivos recibieron **kits de herramientas de labranza** para trabajar en la recuperación.



## CUPONES POR ALIMENTOS

Nuestros agricultores clamaban por ayuda alimentaria, resolvimos las limitantes presupuestarias y agilizamos el proceso de apoyo.

Mediante una subvención, los afectados por la escasez de lluvia recibieron cupones que podían cambiar por alimento en el comercio de su preferencia.





## APOYO POR INUNDACIONES

Las lluvias excesivas, desbordamiento de ríos e inundaciones provocaron daños en plantaciones de maíz y frijol, poniendo en riesgo la economía campesina de la región norte del país.

## NUNCA ESTUVIERON SOLOS

En total distribuimos **3 mil 709 raciones** de alimentos para los afectados en los municipios de Puerto Barrios, Livingston, Los Amates, El Estor y Morales en Izabal. Uspantán e Ixcán en Quiché y Chisec, Alta Verapaz.

# Bienestar Animal





## COMPROMETIDO CON EL BIENESTAR ANIMAL

Con el acuerdo Ministerial **66-2017** se creó la Unidad de Bienestar Animal que inició operaciones en noviembre de ese año.

A la fecha se han atendido **536 denuncias** y **2 mil 701 animales** fueron recibidos en custodia temporal por decomisos, allanamientos, rescates, entregas voluntarias, entre otros.





Los felinos ahora tienen espacios dignos de permanencia.

**Zoológico La Aurora**  
1 león

**Ecoparque Cueva de las Minas (Chiquimula)**  
2 tigres y 1 leona

**Tampa Florida, EE.UU.**  
3 Tigres

**Santuario Silvestre (Sudáfrica)**  
12 tigres  
5 leones

## NO MÁS ANIMALES EN ESPECTÁCULOS PÚBLICOS

**25 grandes felinos** fueron rescatados de 3 circos a nivel nacional.





## ELLOS TAMBIÉN NECESITABAN AYUDA

En Escuintla, Sacatepéquez y Chimaltenango se coordinó el traslado, tratamiento médico y reubicación de animales afectados por la erupción del Volcán de Fuego.

En total se atendieron **3 mil 424 animales** de trabajo y compañía.





# Relaciones Internacionales

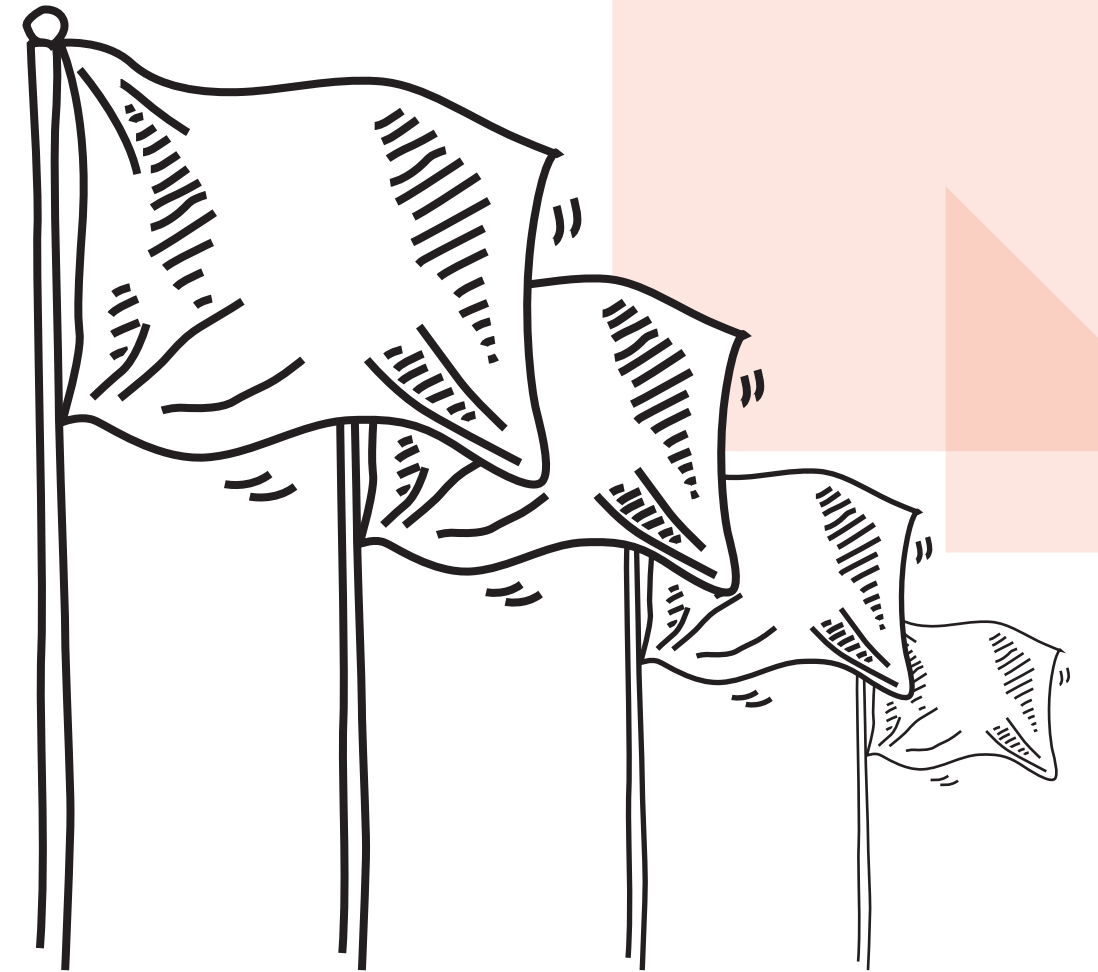



MASHAV 60  
GUATEMALA  
DEL PUEBLO DE ISRAEL  
AL PUEBLO DE GUATEMALA  
Mattanya Cohen  
Mario Méndez Montenegro



La **Unión Europea** se convirtió en un aliado estratégico para alcanzar los objetivos del Gran Plan Nacional Agropecuario. Convencidos de la importancia del Programa de Agricultura Familiar, generamos alianzas importantes para capacitar y equipar las agencias municipales de extensión rural.

Reforzamos la relación con el Gobierno de **Israel** para la instalación de infraestructura de riego, transferencia de conocimiento, becas y capacitaciones virtuales o presenciales con expertos israelíes.



Delegación de la Unión Europea en Guatemala  
UNIÓN EUROPEA  
Lugar y Fecha: Guatemala, 16 de marzo 2018  
Pague a la orden de: Apoyo presupuestario al Programa de Agricultura Familiar  
La suma de: Ocho Millones de Euros equivalente a Q68,198,297.86  
€ 8,000,000.00 Euros  
Stefano Gatto  
GT07 IND 010D00348134 3001 20223  
299454739745



Con el Gobierno de **China (Taiwán)** impulsamos el fortalecimiento de las agrocadenas productivas. Además iniciamos la construcción del Centro de Industrialización del Bambú, un producto ecológico con múltiples aplicaciones para la construcción, artesanías y alimentación.



El Gobierno de **Estados Unidos** comparte la visión de mejorar la agricultura con tecnología, conocimiento e infraestructura.

Como Ministro de Agricultura desarrollé diversas giras en norteamérica para conocer los beneficios de los organismos vivos modificados, gestionar la importación de huevos de gallina para complementar el abastecimiento del mercado nacional y combatir el contrabando.



Guatemala y **México** mejoraron sus relaciones comerciales con la firma de protocolos y memorandum de entendimiento para la importación y exportación de productos de la ganadería nacional.

Impulsamos el plan de desarrollo integral del Triángulo Norte de Centro América y México. Además, trabajamos de manera conjunta en programas de combate al hambre y fortalecimiento del sector café.



El Gobierno de **Corea** ha invertido **\$22 millones** en proyectos de asociatividad y empresarialidad rural, adaptación al cambio climático y desarrollo agrícola.





**El Comité Internacional Regional de Sanidad Agropecuaria, CIRSA** está integrado por México, Belice, Guatemala, El Salvador, Honduras, Nicaragua, Costa Rica, Panamá y República Dominicana.



El **Consejo Agropecuario Centroamericano, CAC**, es reconocido como el mecanismo institucional para vincular el sector agropecuario con otras instancias de la integración centroamericana. Está compuesto por los ministros de agricultura de Belice, Costa Rica, El Salvador, Guatemala, Honduras, Nicaragua, Panamá y República Dominicana.



## LEGADO REGIONAL

Como **Presidente del CIRSA** impulsamos acciones de prevención, control y erradicación de plagas y enfermedades que pusieran en riesgo el estatus fito-zoosanitario de la región.

## DURANTE NUESTRA PRESIDENCIA

Diseñamos, desarrollamos y aprobamos la Política Agropecuaria de la Región SICA 2019-2030.

Planteamos una posición regional frente a la OIC para la creación de una bolsa diferenciada respecto a los precios del café.

Impulsamos la Agricultura Familiar a nivel regional en 2019.

Creamos el comité regional del cacao.

Recuperamos las reuniones intersectoriales de los Ministros de Agricultura y Economía de la región CAC-COMIECO.





El **Fondo de las Naciones Unidas para la Agricultura FAO** contribuyó con diversos programas de seguridad alimentaria, resiliencia y adaptación al cambio climático. Además, aportó la construcción del edificio para el Consejo Nacional de Desarrollo Agropecuario, CONADEA y la Unidad de Información Pública.

## Integración y Presidencia de Consejos



Consejo Nacional de Áreas Protegidas (CONAP)



Instituto Nacional de Bosques (INAB)



Junta Monetaria



Registro de Información Catastral (RIC)



Fondo de Tierras (FONTIERRAS)

*“No descansaré hasta que mi gente  
tenga una vida digna.”*

*Mario Méndez Montenegro  
Ministro de Agricultura, Ganadería y Alimentación  
2016-2020*



 **GUATEMALA**  
*tierra que alimenta*



MINISTERIO DE AGRICULTURA,  
GANADERÍA Y ALIMENTACIÓN