

Guatemala, 7 de mayo de 2024
Oficio No.054-DENGUA-2024

Licenciado
Marco Antonio Gonzalez Marín
Administrador Financiero
Ministerio de Agricultura, Ganadería y Alimentación
Su Despacho



UDAF CENTRAL -MAGA-	
Contabilidad	<input type="checkbox"/>
Presupuesto	<input checked="" type="checkbox"/>
Tesorería	<input type="checkbox"/>
Unidad de Apoyo	<input type="checkbox"/>

Estimado Licenciado Gonzalez Marín:

Reciba un cordial saludo de la Dirección Ejecutiva Nacional, deseando que sus actividades se desarrollen con éxito.

Por este medio y adjunto al presente hago entrega del informe de ejecución física y financiera del mes de abril de 2024, relacionado al aporte de contrapartida que ese Ministerio otorga a la Comisión Trinacional del Plan Trifinio, así también para dar cumplimiento al inciso e), Artículo 17 Ter del Decreto 13-2013; al inciso f) de la cláusula Cuarta, numeral romano II-Obligaciones de la Dirección Ejecutiva del Plan Trifinio-, del Adendum No. 07-2014 al Convenio No. 23-2011 -MAGA-Dirección Ejecutiva del Plan Trifinio-, el cual está vigente hasta el 31 de diciembre de 2024, según lo establece el Adendum No.11-2023, aprobado por medio del Acuerdo Ministerial No.275-2023, ambos de fecha 28 de diciembre de 2023.

Sin otro particular, me suscribo con muestras de consideración y estima.

Atentamente,

Ing. César A. Beltetón Chacón
Director Ejecutivo Nacional
Plan Trifinio Guatemala



C.C. Lic. Carlos Augusto Melgar Peña, Viceministro de Transparencia Fiscal y Adquisiciones del Estado. Ministerio de Finanzas Públicas
Archivo

Avenida Reforma 6-64 Zona 9, Edificio Plaza Corporativa,
Torre I, Octavo Nivel, Oficina 802, Ciudad de Guatemala
Teléfonos: (+502) 2316-3250 / 2316-3251

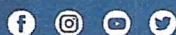

INFORME DE EJECUCIÓN FÍSICO FINANCIERA DEL MES DE
JUNIO 2023

ABRIL 2024

COMISIÓN TRINACIONAL PLAN TRIFINIO

-DESARROLLO SOCIO/ECONÓMICO-
-PROGRAMA DE GÉNERO, JUVENTUD Y PUEBLOS ORIGINARIOS-
-FORTALECIMIENTO DE LA GOBERNANZA E INSTITUCIONALIDAD-
-CAMBIO CLIMÁTICO Y GESTIÓN AMBIENTAL INTEGRAL-

Avenida Reforma 6-64 Zona 9, Edificio Plaza Corporativa,
Torre I, Octavo Nivel, Oficina 802, Ciudad de Guatemala
Teléfonos: (+502) 2316-3250 / 2316-3251

Contenido

INTRODUCCIÓN	4
1. PROGRAMA - DESARROLLO SOCIAL Y ECONOMICO	5
1.6. Sub-Programa: Infraestructura y comunicación.....	5
1.6.1. Procesos de diseño, gestiones legales y constructivos de la infraestructura en Áreas Protegidas.	5
2. PROGRAMA – GÉNERO, JUVENTUD Y PUEBLOS ORIGINARIOS	6
2.1. Sub-Programa: Empleabilidad y trabajo digno	6
2.1.1. Actividad II Convocatoria con Capital Semilla para Emprendimientos Rurales del Corredor Seco del Trifinio (El Salvador, Guatemala y Honduras)	6
3. PROGRAMA – CAMBIO CLIMÁTICO Y GESTIÓN AMBIENTAL INTEGRAL	7
3.1. Sub-Programa: Agricultura sostenible adaptada al clima	7
3.1.1. Capacitación a nueve comunidades del Municipio de Olopa, sobre la implementación de Medidas Agroambientales, en el Proyecto Protección de la Reserva de Biosfera Transfronteriza Trifinio Fraternidad	7
3.1.2. Acompañamiento a proceso de auditoría de insumos otorgados, según Convenio CCB/03GU/2023	7
3.2. Sub-Programa – Subprograma: Gestión integral de recursos hídricos	8
3.2.1. Elaboración y seguimiento de proyectos demostrativos del proyecto “Fomentando la Seguridad Hídrica de la Región Trifinio OEA/GEF”	8
3.3. Sub-Programa: Gestión Integral del Recurso Hídrico	9
3.3.1. Segundo taller de construcción de Plan de Seguridad Hídrica Municipal	9
3.3.2. Tercer taller de construcción de Plan de Seguridad Hídrica Municipal	11
3.6. Sub-Programa: Agricultura sostenible adaptada al clima.....	11
3.6.1. Levantamiento de Planes de Finca, en los Municipios de Ipala, departamento de Chiquimula; Agua Blanca y Santa Catarina Mita, departamento de Jutiapa.....	11
3.6.2. Apoyo en monitoreo a beneficiarios del Proyecto Protección de la Reserva Biosfera Transfronteriza Trifinio Fraternidad	12
4. PROGRAMA - FORTALECIMIENTO DE LA GOBERNANZA INSTITUCIONAL	13
4.2. Sub-Programa: Fortalecimiento y articulación del tejido territorial, público y privado.....	13
4.2.1. Reunión de articulación entre proyectos	13



Dirección Ejecutiva Nacional Plan Trifinio Guatemala

4.2.2 Reunión Virtual Tercer Encuentro de la Red Euro-Latinoamericana de Gobernanza Territorial Transfronteriza de Cuencas, llevada a cabo en Montevideo, Uruguay.....	14
5. ALCANCE EN EJECUCIÓN FINANCIERA.....	16

INTRODUCCIÓN

El Plan Trifinio es un organismo regional que forma parte del Sistema de la Integración Centroamericana (SICA), que busca desarrollar un proceso de gestión del ambiente y del territorio, con el fin de que este se convierta, en la posibilidad de mejorar las condiciones de vida de las comunidades fronterizas. La Comisión Trinacional del Plan Trifinio (CTPT), se establece en el año de 1997, bajo la firma de un Tratado Trinacional, entre las Repúblicas de El Salvador, Guatemala y Honduras; liderada por los vicepresidentes de El Salvador y Guatemala y un Designado (a) Presidencial de Honduras.

En la estructura organizativa, la Secretaría Ejecutiva Trinacional y el Gerente Técnico Trinacional coordinan con los Directores Ejecutivos Nacionales de cada país, la ejecución del Plan Trifinio teniendo como guía base el Plan Maestro Participativo -PMP-, para la región Trifinio, que representa el instrumento que permita detonar el potencial productivo y promover la atracción de inversiones; del PMP se derivan una serie de lineamientos estratégicos con una propuesta de programas y subprogramas que componen un conjunto de proyectos, con los que se pretende contribuir al desarrollo de la región, brindando una guía para el sector público, privado, Organizaciones No Gubernamentales, desarrollando la gobernanza entre actores locales y vinculándose con la cooperación externa.

En relación a la integración regional y local, la Dirección Ejecutiva Nacional, ha gestionado y facilitado alianzas estratégicas con instituciones regionales y nacionales que impulsan el desarrollo humano, científico, ambiental y económico en el contexto sociopolítico de la región, realizando vinculaciones con CATIE/ASDI: Innovación, aprendizaje y comunicación para la cogestión adaptativa de cuencas, ONU Mujeres, de Naciones Unidas; para la Igualdad de Género y el Empoderamiento de las Mujeres, Gobierno de Alemania- KfW con la asignación de contrapartida para el proyecto "Protección de la Reserva de Biosfera Transfronteriza Trifinio Fraternidad -RBTF-, Programa El Hombre y la Biosfera (MAB) de la UNESCO Consejo Internacional de Coordinación (CIC) para realizar el Informe de revisión periódica de los últimos 10 años en la Reserva de Biosfera, USAID "Proyecto Cuenca Alta del Río Lempa", proyecto Bienes Públicos Regionales -BID-, Proyecto "Innovación Tecnológica e Investigación Científica para una Horticultura Sostenible y Competitiva en la Región Trifinio" ejecutado por el Instituto Ítalo - Latino Americano (IILA) e Instituciones rectoras de ambiente MARN, CONAP, INAB, MAGA entre otros.

Las Oficinas territoriales en cada país representan la parte operativa, siendo su función integradora con los actores que desarrollan actividades, facilitando la participación en plataformas para la incidencia de los actores locales, regionales, teniendo como primer aliado estratégico los gobiernos municipales, coordinando con sus unidades técnicas para el impulso de acciones directas de la Oficina Territorial, como la implementación de proyectos de cooperación externa, la socialización de política públicas, apropiación de los programas y subprogramas del Plan Maestro como una guía para la planificación de sus planes operativos anuales y el reconocimiento de sus organizaciones en los municipios para viabilizar políticamente las acciones en el territorio.

Con el objeto de dar cumplimiento a la responsabilidad de Plan Trifinio de informar sobre avances de los planes de ejecución de la Comisión, se presenta el informe de actividades relevantes en el territorio correspondiente al mes de abril 2024, de acuerdo con el comportamiento de los organizaciones gubernamentales, sociedad civil y sectores productivos.

1. PROGRAMA - DESARROLLO SOCIAL Y ECONOMICO

1.6. Sub-Programa: Infraestructura y Comunicación

1.6.1. Procesos de diseño, gestiones legales y constructivos de la infraestructura en Áreas Protegidas.

Como parte de las actividades que ejecuta la Oficina Territorial del Plan Trifinio Guatemala, en el marco del Proyecto "Protección de la Reserva de Biosfera Transfronteriza Trifinio Fraternidad", financiado por la Cooperación alemana KfW, se da el seguimiento al Resultado No. 2 Mejorada la Gestión de las Áreas Protegidas en la Reserva de Biosfera Trifinio Fraternidad y Corredores Biológicos, se realizó la visita de campo al Volcán y Laguna de Ipala, en acompañamiento del Especialista de Proyectos del Proyecto RBTF, Coordinador de la Oficina Territorial de Plan Trifinio Guatemala, Arquitecta supervisora de proyectos de KfW, Equipo consultor externo para diseño y representante de la comunidad La Laguna, Aldea Monterrico, municipio de Agua Blanca Jutiapa. Teniendo como finalidad, hacer un reconocimiento del lugar de ejecución del proyecto denominado, "Mejoramiento de las Facilidades Turísticas del Área Protegida Volcán y Laguna de Ipala, Rampa de Acceso para Personas con Capacidades Especiales"; y con esto poder llevar a cabo los estudios técnicos de levantamiento topográfico, estado actual del terreno, disponibilidad de materiales y proveedores, cálculo de materiales, cálculo de costos de ejecución, entre otros.

Se realizó el recorrido por el lugar, recabando información como el punto de inicio del proyecto, colindancias del proyecto, finalización del tramo de rampa de acceso y aspectos a considerar, como la plazuela y otros aspectos relevantes. Además, se informó por parte del representante de la comunidad que en el punto de inicio del proyecto, la comunidad tiene planificado la realización de una ampliación de parqueo para visitantes, llevando a cabo movimiento de tierra con maquinaria y dejando áreas de parqueo en terrazas a diferentes alturas; por lo cual informó la arquitecta supervisora que este proyecto de mejoramiento de acceso deberá acoplarse al proyecto comunitario de ampliación de parqueo, para considerar niveles de inicio y los porcentajes de pendientes permisibles en este tipo de rampa de acceso.



Fuente: Oficina Territorial del Plan Trifinio Guatemala 2024

2. PROGRAMA – GÉNERO, JUVENTUD Y PUEBLOS ORIGINARIOS

2.1. Sub-Programa: Empleabilidad y trabajo digno

2.1.1. Actividad II Convocatoria con Capital Semilla para Emprendimientos Rurales del Corredor Seco del Trifinio (El Salvador, Guatemala y Honduras)

En la visita realizada a las Oficinas de la Juventud de los Municipios de Concepción Las Minas, Esquipulas y Olopa del departamento de Chiquimula, se dio a conocer la metodología del proyecto de la Segunda Convocatoria con Capital Semilla para Emprendimientos Rurales del Corredor Seco del Trifinio, la cual se basa en lo siguiente:

1. Cuatro Capacitaciones de emprendimiento innovadoras, que contribuyan para la adaptación al cambio climático en los rubros y Tecnologías de Café, Granos Básicos, Ganadería, Cosecha de Agua, Bio-Insumos, Jardines de Clones de Café, Agri-Tech y Viveros Agroforestales/Silvopastoriles, generando un Plan de Inversión.

Posterior al proceso de capacitación, se realizó una evaluación y calificación del Plan de Inversión, con el objetivo de tener acceso al Capital Semilla, que asciende a la cantidad de USD4,000.00 no reembolsables. El proyecto contempla brindar asistencia técnica a los participantes durante el desarrollo de las inversiones.

Se realizó una reunión informativa en -CUNORI-, Chiquimula, en la cual se contó con la participación de cinco jóvenes del Municipio de Esquipulas, cuatro del Municipio de Concepción Las Minas y seis del Municipio de Olopa.

Como parte de las actividades que realiza la Oficina de la Juventud de la Oficina Territorial del Plan Trifinio Guatemala, en el marco del proyecto ESCALAR-CATIE, buscando la resiliencia del cambio climático, escalando innovaciones agrícolas que permitan una mejor adaptación climática, se impulsó a los jóvenes a proyectos de emprendimientos con capital semilla.



Fuente: Oficina Territorial del Plan Trifinio Guatemala 2024

3. PROGRAMA – CAMBIO CLIMÁTICO Y GESTIÓN AMBIENTAL INTEGRAL

3.1. Sub-Programa: Agricultura sostenible adaptada al clima

3.1.1. Capacitación a nueve comunidades del Municipio de Olopa, sobre la implementación de Medidas Agroambientales, en el Proyecto Protección de la Reserva de Biosfera Transfronteriza Trifinio Fraternidad

Capacitar comunidades del Municipio de Olopa, como áreas nuevas de intervención del Proyecto Protección de la Reserva de Biosfera Transfronteriza Trifinio Fraternidad.

Las capacitaciones de Medidas Agroambientales dentro del contexto del proyecto -RBTF- abordan las complejidades de la interacción entre la actividad agrícola y la conservación de la biodiversidad. La Región del Trifinio enfrenta desafíos significativos, como la deforestación, la erosión del suelo y la pérdida de hábitats naturales, debido a prácticas agrícolas insostenibles.

En este sentido, la capacitación se convierte en una herramienta vital para promover prácticas agrícolas que sean productivas y respetuosas con el medio ambiente. Uno de los objetivos de las capacitaciones es empoderar a las comunidades locales y a los agricultores, quienes son actores clave en la gestión de los recursos naturales.

A través de los programas de capacitación, se les proporciona el conocimiento y las habilidades necesarias para implementar técnicas agrícolas sostenibles, como la agricultura de conservación, agroforestería y el manejo integrado de plagas.

Las capacitaciones de Medidas Agroambientales fomentan la adopción de enfoques participativos y colaborativos en la conservación de los suelos y la retención de humedad, a través de la interacción y el intercambio de conocimientos entre agricultores, científicos, expertos en conservación y autoridades locales, se promueve un enfoque integrado y holístico para abordar los desafíos ambientales.



Fuente: Oficina Territorial del Plan Trifinio Guatemala 2024

3.1.2. Acompañamiento a proceso de auditoría de insumos otorgados, según Convenio CCB/03GU/2023

Acompañamiento en el proceso de auditoría, con el objetivo de verificar el cumplimiento y buen uso de insumos otorgados al municipio de Concepción Las Minas. Como parte de las actividades que se desarrollan en el marco del proyecto -RBTF-, se brindó acompañamiento al auditor, en el municipio de Concepción Las Minas, específicamente al Caserío El Límite, Aldea Guacamayas, en el Bosque municipal Parque Escuela, para verificar el cumplimiento del plan de inversión del Convenio CCB/03GU/2023 y al mismo tiempo, el buen uso de los insumos otorgados por Compensación para la Conservación de la Biodiversidad.

7

Dicha actividad comprende el compromiso de ejecutar para el año 2024 la construcción de captación de agua en nacimiento, la conducción por medio de tubería PVC, que abastecerá al Centro de Capacitación Ambiental Parque Escuela y la construcción de parrillas, para llevar a cabo procesos de capacitación en el tema de seguridad alimentaria y uso de especies nativas para la alimentación familiar entre otros.

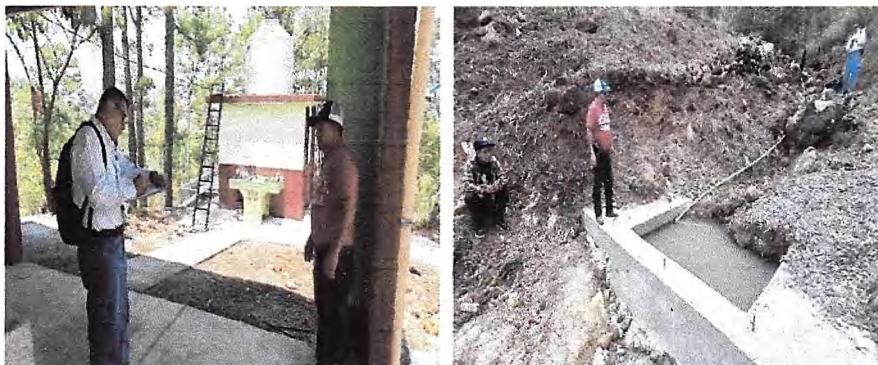

Fuente: Oficina Territorial del Plan Trifinio Guatemala 2024

3.2. Sub-Programa – Subprograma: Gestión integral de recursos hídricos

3.2.1. Elaboración y seguimiento de proyectos demostrativos del proyecto “Fomentando la Seguridad Hídrica de la Región Trifinio OEA/GEF”.

Promover la gestión del agua de las cuencas que conforman la región, mediante acciones de gobernanza, manejo integral y sustentable, optimizando el aprovechamiento de los recursos hídricos para garantizar su disponibilidad en el futuro.

La Dirección Ejecutiva Nacional en seguimiento de un largo proceso de acciones de gestión y ejecución de recursos financieros de la CTPT, ante cooperantes internacionales, desarrolló en el marco del proyecto Fomentando la Seguridad Hídrica de la Región Trifinio OEA/GEF, la redacción de tres proyectos demostrativos con sus respectivos TdR, ficha del proyecto, convenio y consultorías de ejecución, describiéndolas a continuación:

- Ficha proyecto demostrativo Acciones remediales, mejorando la gestión de los recursos hídricos a nivel local-Guatemala, entidad implementadora COINCEP R.L., Plan Inversiones y Plan Adquisiciones Acciones Remediales, Presupuesto, Cronograma, Plan Capacitación de Acciones Remediales, TdR Legal Acciones Remediales, Convenio y TdR SbN Acciones Remediales Guatemala.
- Ficha proyecto demostrativo Eficiencia hídrica y conservación en la industria cafetalera Café ciclo cerrado, entidad implementadora a nivel local APOLO, Plan inversiones y Plan Adquisiciones Café Ciclo Cerrado, Presupuesto, Cronograma, Plan Capacitación de Café Ciclo Cerrado Convenio y TdR líder técnico café.

- Ficha de proyecto demostrativo Fortalecimiento a organizaciones locales para la Conservación local de Fuentes Hídricas, cuenca Río Atulapa, Esquipulas, organización implementadora Comité de Administración del Fondo Verde, Plan inversiones y Plan Adquisiciones Fondos de Agua, Presupuesto, Cronograma, Plan Capacitaciones Fondos de Agua, Convenio, TdR MyE Fondos de Agua, TdR Legal Fondos de Agua y TdR Eco Estufas Fondos de Agua.

Estas iniciativas se remitieron a la Unidad de Coordinación del Proyecto -UCP-, para su correspondiente asignación presupuestaria.

Resultados:

- En tres microcuencas de la cuenca alta del río Lempa, se promueve la gestión del agua, mediante acciones de gobernanza, manejo integral y sustentable, optimizando el aprovechamiento de los recursos hídricos para garantizar su disponibilidad en el futuro.
- Tres organizaciones socias son fortalecidas sus capacidades administrativas y financieras para el uso y manejo del recurso hídrico en la región trifinio.



Fuente: Oficina Territorial del Plan Trifinio Guatemala 2024

3.3. Sub-Programa: Gestión Integral del Recurso Hídrico

3.3.1. Segundo taller de construcción de Plan de Seguridad Hídrica Municipal

Establecer proyectos que solucionen las problemáticas identificadas en el primer taller, en torno a la seguridad hídrica para la construcción del Plan de Seguridad Hídrica Municipal de Esquipulas, Chiquimula.

Como parte de las actividades que ejecuta la Oficina Territorial del Plan Trifinio Guatemala, se participó en el segundo taller de estructuración de un Plan de Seguridad Hídrica municipal de Esquipulas, con el fin de asegurar el acceso sostenible al agua para el sostenimiento de los medios de vida, el bienestar y el desarrollo socioeconómico.

Dicho plan se considerará una herramienta de planificación a nivel local municipal, que podrá definir Políticas Públicas destinadas a mejorar el suministro del agua en cantidad y calidad aceptable para mejorar la calidad de vida de las comunidades. Este plan ayudará a la gestión del agua ya sea para abastecimiento humano o para la satisfacción de la demanda del sector productivo, así como la reducción de riesgos asociados a sequías o inundaciones.

Para ellos se conformaron grupos de trabajo para poder identificar posibles proyectos o soluciones a las siguientes medidas:

COMPONENTE	SUB-COMPONENTE	MEDIDAS
Disponibilidad y demanda del agua	Acceso al agua (cantidad)	Captación de agua
		Mantenimiento de infraestructuras de distribución (tuberías).
		Administración de caudales
	Calidad del agua	Potabilización: adopción de prácticas para mejorar la calidad del agua para hogares.
		Monitoreo de la calidad del agua.
		Tratamiento de aguas residuales.
Fuentes de agua y zonas de recarga hídrica.	Gestión de los recursos naturales.	Uso de madera para consumo de hogares.
		Reforestación
		Gestión en el uso de leña (seguridad energética.
		Divulgación sobre uso eficiente de los recursos naturales.
Riesgo y vulnerabilidad climática	Gestión de información para la adaptación al cambio climático.	Información climática
		Capacidades resilientes.
		Monitoreo y protección de biodiversidad.
		Equipo para la medición del clima.
Gobernanza	Valor económico de recursos naturales.	Reglamento de tasas por consumo y utilización del agua.
	Fortalecimiento de organizaciones comunitarias de agua.	Administración de los recursos hídricos y pago por servicios ambientales.
		Equidad de género en el marco de la seguridad hídrica
		Ciencia ciudadana
		Gestión del conocimiento.

3.3.2. Tercer taller de construcción de Plan de Seguridad Hídrica Municipal

Identificar problemas, acciones, lugar de incidencia, costo de ejecución, tiempo de ejecución y fuente de financiamiento, en torno a la seguridad hídrica para la construcción del Plan de Seguridad Hídrica.

Como parte de las actividades que ejecuta la Oficina Territorial del Plan Trifinio Guatemala, se participó en el tercer taller de estructuración de un Plan de Seguridad Hídrica Municipal de Esquipulas, teniendo como objetivo asegurar el acceso sostenible al agua.

Se conformaron grupos de trabajo, en donde se identificó primordialmente el fortalecimiento a la gobernanza municipal, conexiones ilegales, deforestación de las zonas de recarga hídrica, fortalecimiento institucional y a comités de agua locales, campañas de educación sobre el uso y cuidados del agua, falta de cuadrillas municipales y comunales para el combate y control de incendios forestales. El establecimiento de un sistema de alerta temprana para incendios forestales, incentivar proyectos que propongan la conservación de suelos en las cuencas, creación de un departamento municipal para facilitar a los beneficiarios en el levantado de información de campo y la conformación de expedientes, para facilitarles el ingreso a los programas de incentivos forestales de reforestación y de protección de bosques.



Fuente: Oficina Territorial del Plan Trifinio Guatemala 2024

3.6 Sub-Programa: Agricultura sostenible adaptada al clima

3.6.1 Levantamiento de Planes de Finca, en los Municipios de Ipala, departamento de Chiquimula; Agua Blanca y Santa Catarina Mita, departamento de Jutiapa

Identificar las necesidades y desafíos específicos, relacionados con la conservación de suelos en las fincas de los productores agrícolas. A través de la transición hacia prácticas agroecológicas entre los productores agrícolas, enfocándose en la conservación de suelos y la sostenibilidad a largo plazo.

Se llevó a cabo el levantamiento de información en campo para productores agrícolas, en donde se ha obtenido una visión detallada de las prácticas agrícolas existentes y los desafíos relacionados con la conservación de suelos, en la Región Trifinio. Se ha observado una alta dependencia de prácticas tradicionales, que pueden causar degradación del suelo y pérdida de productividad agrícola a largo plazo. Sin embargo, también se ha identificado un interés creciente por parte de los productores en adoptar tecnologías y prácticas más sostenibles.

Las principales preocupaciones por parte de los productores agrícolas incluyen la erosión del suelo, la pérdida de fertilidad y la escasez de agua. Se recomienda la implementación de Medidas Agroambientales dentro de sus unidades productivas, como terrazas, barreras vivas, barreras muertas, manejo de rastrojos, acequias y técnicas de manejo del agua, para mitigar estos problemas y mejorar la sostenibilidad de las fincas.

La transición hacia prácticas agroecológicas se proyecta como una estrategia clave para abordar estos desafíos y garantizar la sostenibilidad de la agricultura en la Región. La agroecología ofrece enfoques integrados, que promueven la conservación del suelo, la biodiversidad y la resiliencia de los sistemas agrícolas frente a los cambios climáticos y ambientales.



Fuente: Oficina Territorial del Plan Trifinio Guatemala 2024

3.6.2 Apoyo en monitoreo a beneficiarios del Proyecto Protección de la Reserva Biosfera Transfronteriza Trifinio Fraternidad

Evaluar el progreso y los resultados de las Medidas Agroambientales, implementadas por los Productores Agrícolas. Se brindó apoyo en el monitoreo a Productores Agrícolas del Proyecto Protección de la Reserva de Biosfera Transfronteriza Trifinio Fraternidad, en los convenios establecidos en los municipios de Ipala, departamento de Chiquimula, Agua Blanca y Santa Catarina Mita, departamento de Jutiapa. El sistema de monitoreo y seguimiento aleatorio, debido a la cantidad de Planes de Finca levantados en las zonas de intervención, donde se establecieron los núcleos de inversión, cálculo de una muestra estadística a monitorear.

En coordinación con los equipos técnicos de los Organismos de Respaldo, equipo técnico del Ministerio de Agricultura, Ganadería y Alimentación, y agricultores demostradores; se procedió a realizar los monitoreos para identificar la calidad y porcentaje alcanzado en la implementación de la Conservación de Suelos, que permitirán a los productores agrícolas y pecuarios mejorar sus unidades con las tecnificaciones para obtener mayor producción de granos básicos y sus parcelas ganaderas, con la implementación de sistemas silvopastoriles que sean amigables con el ambiente y de esta manera, crear microclimas apropiados, adaptados al cambio climático.



Fuente: Oficina Territorial del Plan Trifinio Guatemala 2024



Fuente: Oficina Territorial del Plan Trifinio Guatemala 2024

4. PROGRAMA - FORTALECIMIENTO DE LA GOBERNANZA INSTITUCIONAL

4.2. Sub-Programa: Fortalecimiento y articulación del tejido territorial, público y privado

4.2.1. Reunión de articulación entre proyectos

Identificar las sinergias entre proyectos de la Cooperación, para el desarrollo en la Región Trifinio que permita el establecimiento de un mecanismo efectivo de coordinación y articulación con la Comisión Trinacional del Plan Trifinio, en función del seguimiento y sostenibilidad de las actividades durante el año 2024.

En las instalaciones de la Unidad Técnica Trinacional se reunieron los coordinadores/directores de los diferentes proyectos que trabajan en conjunto con Plan Trifinio, siendo la segunda mesa de articulación que se realiza, con la finalidad de identificar los procesos que cada uno realiza y en qué área de influencia están trabajando.

Se estableció un espacio para el Oficial del Proyecto Protección de la -RBTTF-, quien presentó el Sistema de Monitoreo que utilizan en los tres países; en el cual se puede identificar día a día el avance en todos los resultados que forma el Proyecto. Además, el Especialista de Monitoreo del Proyecto Protección de la -RBTTF- mostró lo que aporta el sistema, los resultados reflejados con gráficas y fotografías, incidencia del involucramiento de las mujeres, entre otros.

La presentación del funcionamiento del Sistema es con el objeto de dar a conocer a la Secretaría Ejecutiva Trinacional y la Unidad Técnica Trinacional el uso que se le da al mismo, quienes han considerado necesario crear un Sistema de Monitoreo para todos los proyectos que trabajan en consorcio con el Plan Trifinio y que puedan proyectar sus resultados y avances en las planificaciones. El sistema tiene como fin no duplicar esfuerzos y trabajar en conjunto, para obtener mejores resultados y de esta manera, apoyar a más beneficiarios.

Los proyectos que tienen alianzas actualmente con Plan Trifinio se describen a continuación: -GEF-Trifinio, Cadenas de Valor, ESCALAR-CATIE, Educación para el Desarrollo/URL KFW, MELYT 2 ONU Mujeres, CARL-WINROCK, PROTCAFES, IILA y Paisajes Biodiversos, los cuales tuvieron un tiempo establecido para presentar sus resultados.

13



Fuente: Oficina Territorial del Plan Trifinio Guatemala 2024

4.2.2. Reunión virtual Tercer encuentro de la Red Euro-latinoamericana de Gobernanza Territorial Transfronteriza de Cuencas llevada a cabo en Montevideo, Uruguay.

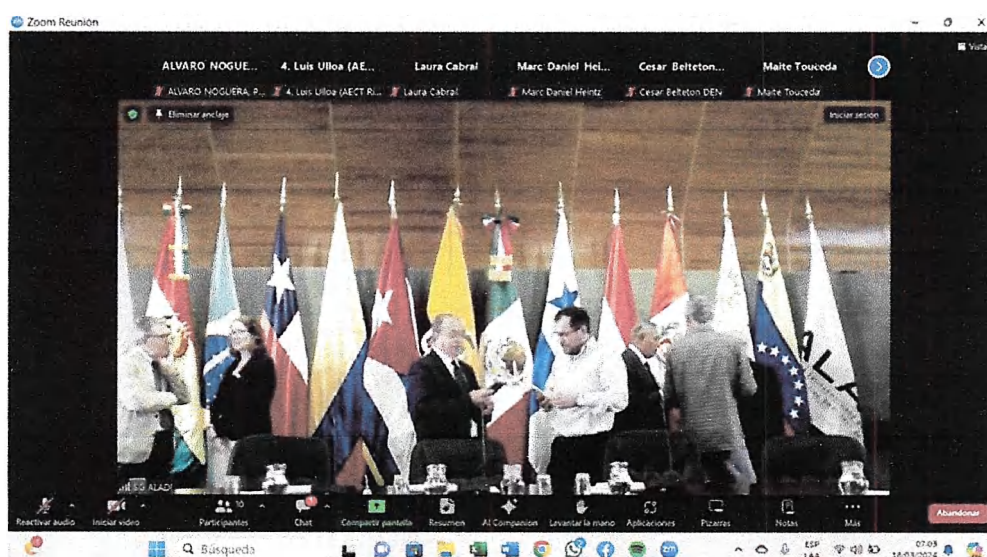

Consideraciones bajo consenso.

- ✓ Gestión del desarrollo sostenible y sustentable de manera integral,
- ✓ La gestión de recurso hídrico transfronteriza debe ser compartida, con un enfoque de gobernanza transfronteriza de las cuencas.
- ✓ Como Trifinio poder provocar la colaboración de la Unión Europea.
- ✓ Un año de formación de la red y pues ya están avanzando, debemos analizar y mejorar nuestros impactos en Trifinio. No digo que no se ha hecho nada, sino garantizar aún más el visibilizarnos.
- ✓ El trabajo para la articulación de acciones a nivel transfronterizo es complicado, por lo que es importante la red transfronteriza. Planes estratégicos que abordan de manera integral los aspectos y necesidades prioritarias.
- ✓ Alianzas a multinivel no sólo multisectorial, para apoyo integral.

14

Avenida Reforma 6-64 Zona 9, Edificio Plaza Corporativa,
Torre I, Octavo Nivel, Oficina 802, Ciudad de Guatemala
Teléfonos: (+502) 2316-3250 / 2316-3251

- ✓ Se dio participación a otras organizaciones transfronterizas que aún no son parte de la red, entre ellas Plan Trifinio. Director Ejecutivo dio una breve descripción del qué hacer de Plan Trifinio.
- ✓ Apoyo al sector indígena facilitando iniciativas de desarrollo, respetando sus derechos generales.
- ✓ Muy buena participación de todos los actores, e instituciones de todos los países. En todos los casos de gestión transfronteriza, a nivel binacional o trinacional.
- ✓ Organizaciones de la sociedad civil también toman parte de esta red, para poder vincular las necesidades a las iniciativas de desarrollo, principalmente la gestión del recurso hídrico.
- ✓ Se formulará un plan de estratégico de acción general. Para la gobernanza de cuencas. Dentro de él un plan para el mantenimiento y funcionamiento de la red.
- ✓ Se establecerá una hoja de ruta, para avanzar en las acciones y ser claros en lo que queremos hacer.
- ✓ Se definirá la localidad de la siguiente reunión. La que puede ser en Titicaca.

En resumen

- ✓ La dinámica y el flujo de acciones va orientado a la gestión de recurso hídrico y de desarrollo integral de los pueblos que conforman las cuencas transfronterizas de los distintos países.
- ✓ Se hizo mucha referencia e importancia a los países que tienen reservas de biósferas reconocidas por la UNESCO. Esto incluye a Plan Trifinio con la RBTTF.

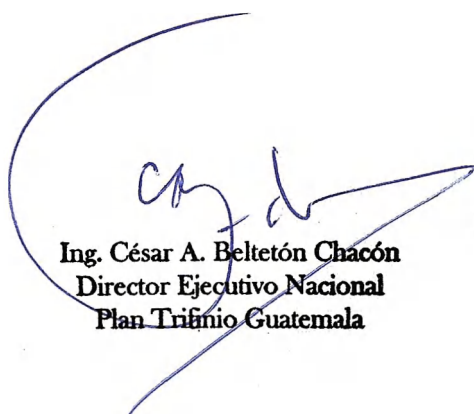

Ing. César A. Beltetón Chacón
Director Ejecutivo Nacional
Plan Trifinio Guatemala



5. ALCANCE EN EJECUCIÓN FINANCIERA

PRESUPUESTO 2024			
Aprobado	Autorizado MAGA	Ejecutado al 30-04-2024	Saldo
Q5,000,000.00	Q2,000,000.00	Q1,135,165.00	Q864,835.00

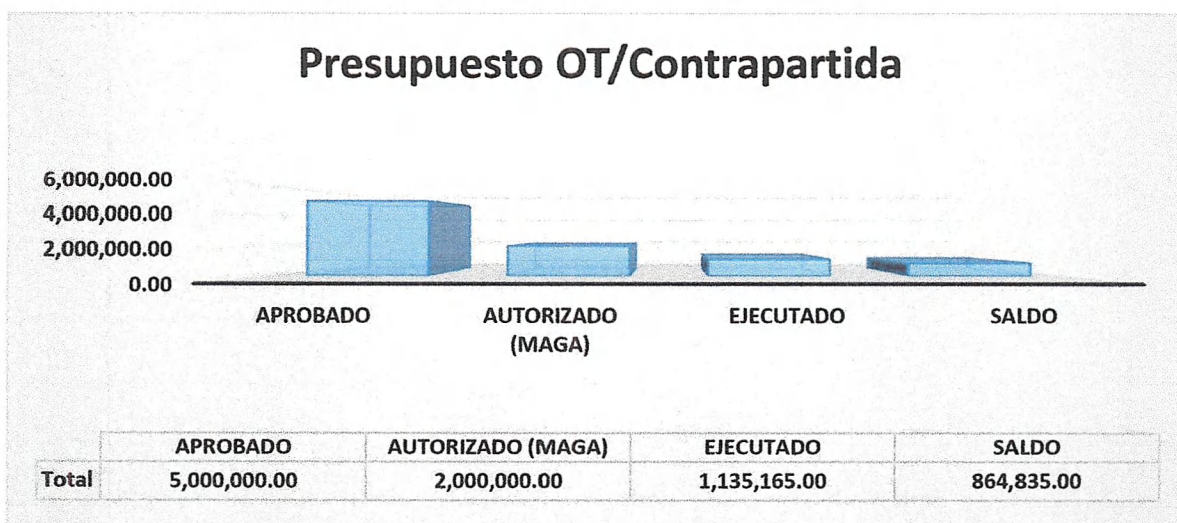

Ing. César A. Belletón Chacón
Director Ejecutivo Nacional
Plan Trifinio Guatemala

